京城日報
六月十七日(日)
夕刊
編輯兼發行人 鶴島吉尚 印刷人 小川三之介
京城府太平通一丁目 發行所 合資會社 京城日報社

登錄商標 ホーロー看板 合名會社 木山標記本店 大阪住吉區アベノ筋四 電話代表天王寺六五一

秩父宮殿下
けふ下關へ御安着

【下關電話】滿洲國帝國皇帝陛下御訪日御迎接御使節として重き御使命を果たさせられ、十五日軍艦足柄に召されて大連から御歸國の途につかせられた秩父御名代宮殿下には、二週間に亘らせられる長途の御旅にも御惱もあらせられず、十七日午後三時御豫定時刻にも聊ずからりと晴れ渡り海峽の波静かな門司港に御歸還あらせられた

この日關門兩地は再度殿下の御英姿を拜する感激に打ふるへ、全市戸毎に國旗を掲げ關門海峽兩沿岸には學校生徒、一般市民等整列しひたすら御到着を御待ち申上げた、かくて午後二時半お召艦足柄が六連島沖にその雄姿を現せば、奉迎の花火は全市に轟き海を照し萬歳唱和の裡に關門南水上警察艇に誘導され、關門海峽と港内に進み同三時四點ブイに繋留された

やがて 秩父御名代宮殿下には陸軍通常御服姿にて林首席隨員以下を從へさせられ、横山艦長の御先導にて同艦舷梯甲板上に整列奉送裡にお召艇南號丸に御移乘、下關水上警察艇大城丸先驅、山本門司鐵道局長乘船汽艇神風丸御先導、警備艇これに續き、門司水上警察艇風神丸後衞申上げて、同三時三十分下關驛關門連絡東棧橋御着、鎭海要港部司令官、大谷第十二師團長、兒玉下關要塞司令官、彌山口、小濱福岡兩縣知事、有賀將校十二名の奉迎をうけさせられ、御上陸故國に御歸還最初の第一歩を印せさせ給ふた

永の御旅に御疲れの御模様もあらせられず、御機嫌うるはしく馬場運輸事務所長の御先導にて驛構内所定の場所に整列奉迎の各官衙、各種團體、中小學生等五百名に擧手の禮を賜はり、棧橋より驛構内に進ませられ山陽ホテルに入らせられた、かくて殿下には御少憩の後同五時四十分特別列車に召され、下關御發一路歸途につかせられる御豫定である

"靜觀"の一手から"居据り"へ早變り
大藏省事件には關係なく
仕事だけはして行く

【東京電話】大藏省事件の全貌が明瞭となるまで政府は靜觀を持續してゐるため、政局は事件の中心に迷され不安の度を高めつゝあるが、政府の一部にはこの不安を一掃し政局はりを策せんとするものもあり、としてをり、最近に至つては司法部の調査が進捗するに至つたので大命降下運動にまで發展しやうとする有力閣僚の間に該大藏事件について政府から入つた

情報 によれば、黒田次官以下の取調べは有罪と決定すべき何等の證據があがつてゐないとの事であり、或は事件の全貌が明瞭となるまでは今後な相當の日數を要するであらう(或は二、三ケ月を要するかも知れない)しかしてこの間黒田次官以下の有罪が確定的となつてからも、政局に重大變化を與へない限り內閣を投げ出すことは絶對に

靜觀 し、出來れば今冬の通常議會に臨む限の見極めその他輿論の動向を見なく、引續き政局を擔當し後繼內閣かも知れない、既に政府は御大禮終了後、總辭職を決意し、閣公に傳へたところ閣公はこれを許さず、政局を擔當するよう懇諭された、これはまだ政黨內閣の復活は適當でなく、中間內閣ならば現內閣と大同小異の內閣であり、又今回の大藏省事件についてはまだ議會の輿論が起つてゐないことゝ財界の有力筋の如き現內閣の存續を

切望 してをり、なほ閣僚の一部にも大勢の存續を望んでゐるものもあり、齋藤首相も高橋藏相も山本內相も個人的には早くお暇したいと思つてゐるであらうが、然しながら內閣が二、三閣僚の都合によつて進退を決することは出來ないから、國家的立場から充分考慮しなければならぬが、事件の發展如何では總辭職も亦已むを得ざるも當分は落付いて豫算編成方針その他當面問題の處理に當り、こゝ一二ケ月は政變は來ないかも知れぬと見られてゐる

次期政權には 五里霧中の態
分裂を最も恐れる
政友幹部の意向

【東京電話】政局は目下の所依然不明を續けてゐるが、政友會は必ずしもこの狀態に永續するものではなく、何れ事件の推理が進捗するにつれて政局は動搖し、高橋藏相の辭職は勿論、齋藤首相も或はその進退を決せざるを得ざる狀態に逢着するものと見てゐる

無論その場合大命再降下とか擧國一致の事態の形勢に依り、事實上は根據ある同情の結果を見るに至るやも測られず、この點に就いては最近に於ける政府の態度や元老、重臣方面の頻々たる往來等より見てこの觀測が最も有力ではないかと見てゐる向さがある、併しながら若くも總辭職問題で與閣辭職した直に對し直に大命が再び下されるものとは考へられないとしてゐる

次期政權 については依然として確信なく各派各係の觀測を來たし、それ〴〵その觀取りに依つて多少の連絡をつけ續々畫策してゐるといふ實情である、如上の如き狀態であるから鈴木總裁以外に政權が移動するとすれば政友會は極めて困難なる事態に逢着することは火を見るよりも明かであるが、この點に關し最高幹部の心ある者の間には何とか黨を分裂の最惡な事態に導かないやうにしたいと續々苦慮し、鈴木總裁をはじめ

外地米對策に惱み
審議會の開催遲れる

【東京電話】米穀問題の根本對策樹立は昨年末以來の重大懸案であり、最近は米價高と政局不安で政府政黨方面の米穀問題に對する關心は稀薄となり、この狀態では第六十五議會において齋藤首相が言明したにも拘らず、米穀對策その他のための臨時議會召集の如きも一向實現性なきものと見られる、即ち米穀對策のためには臨時議會を目標として速かに審議會を開設して協議を遂げる方針で、その研究は農林當局に一任され米穀局において既に原案を作成し、審議會の開催を待つばかりとなつてゐる

しかして米穀根本策は米穀統制案審議當時から充分調査研究濟みでこれを具體化すか否かは外地々主と總督府の反對を押切るだけの政府の意圖如何にあり、しかるに政策は出來てゐても未だ審議會の組織を見ないのは政府の誠意の程の肚を極め得ないことにある、今度宇垣總督上京に際し後藤農相その他各方面との折衝も何等の見當もつかない狀態で、最近後藤農相より堀切拓務次官の新會長に米穀對策の意見を聽取したのも審議會招集の意思もつてなしたことでなく、たゞ政策について報告を受けた程度に過ぎない、從つて米穀根本對策は議會の開議として殘されるのは明かで、現に農相自ら言外にその意味のことを仄めかしてをり、從つて審議會開催も相當遲れる模樣である

仲仕爭議解決す
流血の慘事まで惹き起したが
卅九日目に協定成立

【サンフランシスコ十六日電通】アメリカ太平洋沿岸の埠頭仲仕一萬五十人は賃銀引上、勞働時間短縮を要求し、去る五月九日ゼネラルストライキを開始して以來、ワシントンから政府當局者まで乘出して調停したが解決せず、その間流血の慘事まで惹き起し、太平洋海岸の積卸しは全く杜絶の狀態に陷つてゐたが、今回漸く兩者間に協定成立し、本日國際埠頭仲仕組合長、埠頭連絡荷車引組合長、埠頭仲仕雇主組合等の代表者が署名して約四十日に亘つて行はれたストライキが解決した旨十六日產業組合より發表された

協定の大要
一部未解決

【サンフランシスコ十六日電通】太平洋沿岸埠頭仲仕のストライキは十六日協定成立し漸く解決するに至つたが協定に署名した國際埠頭仲仕組合長ライアン氏が右協定は即時效力を發するものであるといふてゐるに拘らず、同組合のサンフランシスコ支部長ルイス氏は罷業中止正式聲明前に雇主側の投票が必要であると主張してゐるので、この點の解決が殘されてゐる、併しながら埠頭連絡荷車組は直ちに仕事を開始するといつてゐる、なほ協定骨子左の如し

一、國際埠頭仲仕組合の團體契約交渉權を認める

一、組合加名員たると否とによつて差別待遇をなさず

新規要求に 嚴選主義
大藏省の決意強硬

【東京電話】我國の國債總額は本年三月末既に八十億圓を突破し、この趨勢推移せば本年の終りに於て當然九十億に迫まること必然の趨勢であると見られてをり、豫算編成に着手した大藏省では國債增發による將來への惡影響を未然に防止すべくその對策につき目下鋭意調査研究を急いでゐる、而して赤字公債減少の方策としては何といふても歲出の節約を圖るより外に途がないので、第一期及び各省より提出せんとする新規要求に對しては時局に鑑みて絶對に肝要なりと認むる經費以外に認めて新規要求を封ずべく早くも決意を固めてゐる

重要肥料の 需給管理案
農民本位の農林省案

【東京電話】商工省では農林省と協議して重要肥料需給管理法案を立案中であるが、とにかく產業統制の立法は當業者擁護に傾き消費者は常に苦杯をなめさせられゝる實情に鑑み、農林省では飽まで消費者である農民の利益本位で商工當局案に臨むことゝなつた、即ち農林省の硫安問題に對する對策は大體次の如くである

一、如何なる方策をとるも硫安の絶對量が增加せざる限り農民の立場から見た硫安問題は解決はしてをらない

一、硫安の需要供給が二、三年元老福原方面中に供給過剩になると云はれて居るが目下の事情ではかゝる豫想は成立せぬ

一、從つて硫安の需要供給の調節は外安の輸入の外に途がない、依つて外安輸入方針を確立する

一、右の爲めには先づ外安輸入補給金に依り國庫助成外安の輸入を必要とする、一方輸出は絶對的の許可制度となす

一、本年度の對策としては相當程度の外安輸入が行はれたが來年度(本年八月一日以降)始めに當業者が豫定して居る內安輸出はこれを禁止する必要がある

佛國も參加
海軍豫備交渉へ

【パリ十六日電通】イギリス政府の海軍軍縮豫備交渉に關する招請については日本、アメリカ、イタリー各國政府は既に正式に受諾し、たゞフランスが未受諾の狀態でゐたが、フランス政府は十六日イギリス政府に對し招請受諾を非公式に通達、斯くてフランスの參加が愈々確定した

日英米が 先づ協議
米國代表語る

【ロンドン十六日電通】イギリス政府の提唱に係る海軍豫備交渉はいよ〳〵來週早々先づ日英米會談を皮切りとして開始される筈であるが、アメリカ代表イマン・デヴィス氏は十六日午後七時パリより當地に乘り込んで來た、同氏は記者團に對し左の如く語る

豫備會談は先づ日英米三國の間に於て多分議論につき協議を進めて後イタリー、フランスも參加して本格的交渉に入ることになるであらう、今回イタリー首相ムッソリーニ氏とドイツ首相ヒトラー氏との間に行はれた會談が豫備交渉に影響を及ぼすであらうとの意見も耳にするが左様なことはあるまいと信じてゐる

新疆省を 完全に掌握
ソ聯邦の政策

【東京電話】ソ聯邦の對新疆省政策は今日まで省內に於ける各勢力を新疆省に服從せしめるため新疆省政權を容易ならしめることに努め、一九二四年頃より實質的に新疆省を支那主權より分離することに成功し、最近では完全なる縱げてゐる

新疆省政權を擁立し、事實上新疆省はソ聯邦側にあり、また軍事方面にも極力援助し、昨年一月馬仲英が叛旗を飜した際に新疆省政府軍に大砲四十門、銃器千挺、飛行機、タンク數臺を供給し赤軍を動員しこれを援けた、省內にはまたソ聯邦の手で偉大な自動車路を完成してゐるが、この統制官理はソ聯通商代表者が實權を握つて居り、百億噸の自動車をソ聯より提供して居り、更に省內諸民族に對しては盛んに共產主義思想を宣傳し相當の効果を收めた

自動車道路完成
ソ聯が印度への
一方ならぬ苦心

【東京電話】十七日陸軍に達した報によれば、ソ聯邦は最近新疆省よりオスより印度ギルジットに至る延長八百五十キロの道路を改修し、鱗貨西米の坦々たる自動車路となした、この自動車道路はソ聯邦より印度に通ずる最捷路で、從來山地に於ては幅員僅に一米に過ぎず、非常な難路であつたものであるが、ソ聯當局は非常なる障害を排除して完成したものと察せられ、これによつてソ聯邦は印度進出に飛躍的便宜を得べく同方面の情勢は注目すべきものがある

英佛通商協定
假調印さる

【ロンドン十六日電通】イギリス外務省は十六日英佛通商暫定協定假調印された旨發表したが、右協定に於ては從來の報復的手段を撤回すると共に、關稅問題に關し相互に最惠國待遇を與へんことを約してゐる

視察旅行の 米大統領
卅日出發決定

【ワシントン十六日電通】ホワイトハウスではルーズヴエルト大統領が三十日アンナポリス軍港から巡洋艦ヒューストン號に搭乘視察旅行の途に就くことゝなつた旨十六日發表した、而してその主なる寄港地はポルトリコ、ハバナ、コロンビア等で、ハワイには七月十六日頃ホノルル入港し、同地で二日間滞在し十八日歸途に就くことに確定した

宇垣總督
けさ下關發
歸鮮の途へ

【下關電話】東上中の宇垣朝鮮總督は歸鮮の豫定を繰上げ十七日朝下關着、同朝の連絡船で歸任した

天地玄黃

落ちつかぬやうで落ちついたやうで、居据はつたやうで居据はらぬやうで、降りさうで降りぬやうで、のう諸君

◇

から鬱陶しいのがつゞいちや大概の氣の永い者も勝てん、世の中はすべて根氣ちやといふことが判つた、のう諸君

◇

九萬の民衆を熱狂のルツボに投げこんだ黑シャツの親玉、やはりイタリーの空はブルシャンブルーに晴れ渡つてるのう諸君

◇

何とか子爵が詐欺と恐喝で拘引された、といつても世間が驚かぬほどに華族社會も腐敗してしまつた、のう諸君

丹下左膳 【138】
林不忘作 小田富彌畫

心の曉闇(五)

夜明けの一刻前……。

闇黑が一際濃い時があるといひます。明け方の闇は、夜明の闇よりも一層深沈として——その暗闇に包まれた左膳、源三郎、萩乃の三人は、それ〴〵の立場で、凝然と考へ込んだまゝだ。

だが、このほかにもう一人。

うば玉の闇黑よりも濃い心の闇に、捩り泣きの音を集へてゐる女がひとり——それは、次ぎの間の襖のかげに、この一伍一什を洩れ聞いたこの家の娘、お露でした。

思ふ源三郎には、自分よりも先に、あんなにあの方を慕つてゐるこの萩乃とやらいふ美しいお孃樣がある……と知つて、彼女の心は暗闇に閉されたのでした。

萩乃は萩乃で、こんなにまで慕つてゐる源三郎が、すこしもその愛の仄暗を見せて吳れないのが、

まるで、くらやみの山道に迷つたやうに、こゝろ寂しい。

當の源三郎は……。

多分に不良性のある彼のことだ。萩乃にしろ、お露にしろ、女といふ女には、面と向かへば、お座なりに、好いたらしい言葉の一つや二つは吐からといふものだが、そのすぐ後で、けろりと忘れてしまふのが、この源三郎の常なので。

女にかけては悪魔的な源三郎。それに思ひを寄せるとは、萩乃もお露も、因果なことになつたものと言はなければなりません。

それよりも。

戀ずる女を友情ゆゑに、思ひ切るばかりか、からして自分が仲介となつて、その二人を纏めてやらうとする丹下左膳の心中、その辛さは何んなでせう! 四人四樣に、黑い霧のやうな心の曉闇。

『ゲツ、おれは何だつて、こんなところに、ぼんやり立つて考へ込んでゐるんだ。ホイ、焼きが廻つたか丹下左膳。』

さう思ひ出したやうに苦笑した左膳は

『それぢやア源三、しつかり萩乃さんを可愛がつてやれよ。手鍋下げてもの意氣でナ。』

もう、止める間はなかつた。

病みほうけた源三郎が、片膝起して追はうとした時、白鞘の刀をさげて見るやうな丹下左膳の姿は、すでに部屋から、小庭から、そして木戸から、戸外のあかつきの闇黑へ吞まれ去つてゐたのでした。

『ほんとに傍訓なことをする人! あんなお屋敷のお孃さんなどを、わざ〳〵源樣のところへ引つ張つて來たりなんかして。いけ好かない、人の氣も知らないで、いけ好かないつたらありやアしない!』

人知れずお露は、障子の蔭で歯ぎしりをして、泣き沈んだのでしたが、これは立ち去つて行く左膳の耳には無論、隣の部屋の萩乃源三郎にも聞えなかつた。

朝の闇に溶け去つた丹下左膳はこの次ぎ何處に、あの濡燕を廻つて現れることでせうか?

それは暫く、そのまゝにして、ぼつの悪い思ひで萩乃樣の前に殘されたのは、伊賀の暴れん坊です。

許婚"どころか、自分としてはもう褒といふ建前で、それで飛で來たのですが、からして萩乃さまと差向かひになつてみると、伊賀の源三、照れること夥しい。

相手は几帳面なお嬢樣育ち。それが、想ふ男の前ですから、いやに堅くなつてゐる。源三郎、すつかり待てあまし氣味で。

『えへん、ウフン、えゝと、イヤその何です。追々夏めいてまゐりました。』

なんかと、やつてゐる。

商業實務員檢定
京城商議の試み

京城商工會議所では今回商業實務員學力檢定試驗規則を制定し現に商業の實務に從事し又は將來從事せんとする者の希望に應じ一定の試驗を行ひ合格證明を與へて本人の進路を開拓せしめんとするもので今秋第一回試驗を施行する豫定である

脚氣
脚氣の短期治療に
文研藥用胚芽

脚氣の治療にはヴイタミンBの補給を最善の方法とされてゐるやうです、然し脚氣患者は必然的に胃腸の活動が鈍つて榮養不良となり、新陳代謝の衰退を來して 倦怠を感じ、便秘を作ひ、浮腫を生じ、心臟の活動を鈍らせて動悸昂まり、息苦しくなり、麻痺を起す等諸種の症狀を併發しますから、ヴイタミンBの補給のみによつては、是等脚氣特有症狀の早期治療を期待し難いのであります。

最も有効な脚氣治療法

として前記の如き諸種の副症狀に適應する治療法でなければなりません即ちヴイタミンBを豐富に補給すると共に衰退せる胃腸を強化し、消化吸收を敏活ならしめて榮養の充實を容易にし、新陳代謝を旺盛ならしめ、全身機能を潑溂たらしむる二元療法こそ脚氣の最も理想的にして且つ最も合理的治療法と謂ふ可きであります。

脚氣治療藥 として第一
文研藥用胚芽は なぜよく効くか

文研藥用胚芽は脚氣治療に最も必要なヴイタミンBを豐富に含有し且つヴイタミンACDE、グリコーゲン、消化蛋白有機燐、炭水化物、灰分其他貴重な多數の榮養素と是等人體に缺く可らざる榮養素を結晶に消化する作用あるアミラーゼ、リパーゼ、エステラーゼ、プロテアーゼ其他諸種の消化酵素を含有し、此の榮養素と酵素の兩者は相關連して輸血を造り肉を造つて胃腸の強化、消化吸收の敏活、榮養の充實、新陳代謝の旺盛を促進助長して、脚氣の病源排除に導く效果作用が優秀ですから、脚氣治療に有効第一であるヴイタミンBの豐富な補給と胃腸強化の二元療法劑として最も適正であつて、本劑は脚氣豫防は勿論早期恢復に期待以上の良藥であります

文研藥用胚芽

本胚芽酵素の製造工程は精酒を造ると同樣な微妙細心なる注意の下に、實に涙ぐましき迄の努力と苦心を經て出來上つたのですから其の一匙は如何に貴重なものであるかを御推察願ひます

適應症 脚氣一般、妊娠脚氣、胃腸障害、消化不良、血脚氣、乳兒脚氣、便秘、榮養障害、

藥價最低廉
文研藥用胚芽(粉末) 小箱 一八〇瓦入 金一円五十錢 大箱 四〇〇瓦入 金三円
文研藥用胚芽錠(錠劑) 小瓶 三八〇錠入 金一円五十錢 大瓶 八五〇錠入 金三円

脚氣治療法及見本無代進呈す

發賣元 株式會社 文化榮養研究會 東京市芝區通新町 電話三田(45)一六八五—一六八六 振替東京一一四四三五番

代理店 京城 新井藥房 京城 木村藥房

全國藥店及デパートにて販賣す

樋屋奇應丸
小兒良藥

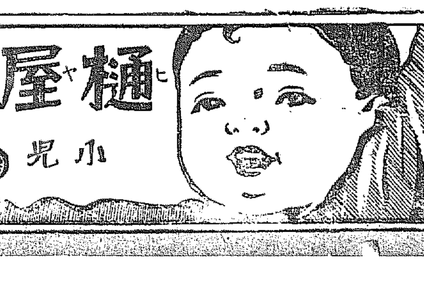

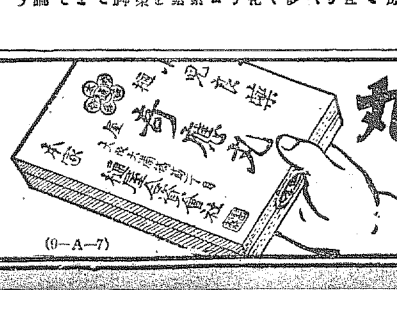

野山は青々
子供は活々
太陽の微笑むところ
小兒良藥の輝やくところ
小兒病の雲なく
家庭は明朗

のまして下さい かふいう時に
カン、ムシの御子樣へ
乳のまずヨナキする時
ヒキツケ、キツケの時
カゼ熱、チエ熱の時
吐乳、宵便、下痢に
ホウソウ、ハシカの時
消化不良と弱い小供に

藥價
¥0.20
¥0.50
¥1.00
¥5.00
¥10.00

無代進呈 育兒之友 新聞名記入御申込の方へ

本家 大阪天滿橋 樋屋合資會社
社長 坂上忠兵衞
(0—A—7)

總監のお聲がゝりで 本府に飛行機三臺
匪賊討伐や林野調査に新鋭機 明年度の豫算に要求

本府の十年度豫算は今や漸く緒につかのり、各局とも豫算と取組を搗つてゐるが、そのうちで目新しいものゝ一つは飛行機三臺購入計畫である、匪賊の討伐や、水害状況調査、林野調査にはどうしても飛行機でなくては十分の効果をあげ得ずさらばといつて、一々飛行機を借りてみては經費が高くついて豫算がもてぬ、そこで一つそのこと購入しようといふことになつたものである、内地とちがつて林野調査などは殊に國境方面のそれは現在のところ全く不完全であり、水害にしても現に鴨緑江の被害状況など、一々歩いて調べるより、飛行機で一飛び、パチ〳〵とカメラに收めれば翔破なども忽ち完全に判明する、若しそれ匪賊討伐にいたつては、依然に縦横に大威力を加へるわけである、購入機は、まだ豫算案が確定せぬので未定であるが、ブスモスのやうな輕快なものを選ぶらしい、何せ今井田政務總監のお聲がかりであり、土地調査際上必要な時期に達してゐるのだから、大藏省がつむじをまげぬ限り實現するものと見てよい

京城興行協會が調停に乘出す
分島協會長豫定早めて歸城 上映豫猶期間を置くかゞ問題

既報、京城大正館の松竹映畫解消問題に對し同館主福崎氏より善後策を一任された京城興行協會では、當時會長分島周次郎氏不在のため態度を決することも出來ず、分島氏の歸城を待つてゐたが、同氏は問題が意外に

紛糾 して來たので豫定をくり上げて十七日朝歸城、同朝九時大石、圖島の兩副會長に小田（中央館主）服部（浪花館主）玉井（プレイガイド主）の三評議員を加へて極秘裡に善後策協議の會合した、協會側としては德永東亞俱樂部主の聲明せる松竹對福崎氏の契約は既に三月卅一日をもつて終了し、四月一日以降は松竹の自由裁量であり、更にこの點は、福崎氏も承諾してゐるので協會の申し合せに屬する他館の映畫を契約する場合はその館主の承諾を得ることを要すとの條項には抵觸にふれてゐないとの見解に對し、松竹對契約館主の問題は別であり、協會は協會員間意志の規約によるもので、福崎氏は德永氏の今回とつた態度については承諾の意を表せず、よつて協會の申し合せに抵觸してゐるとの見解に達し、德永氏にその間の

説明 を求めることになつた、更に今回の事を協會側が容認したとすれば今後協會の申し合せは配給會社の意思如何によつては何の價値もなきものとなるので協會行動の立場からみても、すでに契約期間なしに松竹對德永氏との問題は解消されずとも、せめてこの間六ヶ月の猶豫期間を置くのが妥當でないかといはれ、この問題について折衝することになる模樣である、萬一この條件に對し德永氏が應ぜぬ場合は自然大正館は協會の題目に逢ふべく同館が興行權をなくした場合當然起こるものは新館の設立でこれは協會員全部の希望でありこの際是が非でも協會の

主張 を通さんとする意向がきはめて濃厚となつて來た、そこで東亞俱樂部に來月十四日より松竹映畫が上映されるか否か最も興味をもたれてゐる、一方松竹としては既に大正館に解約通告を發したことゝて協會の意思によつた再約を結ぶことは他の配給館の手前もあり、如何なる態度に出るかは

注目 されてゐる、かくて今回の問題は單に德永氏對福崎氏協會對德永氏にとどまらず松竹對協會の對立にまで進み、ために京城映畫街は今までにない興戰の渦がまいてゐると

從業員から 嘆願書を出す

大正館の閉館に對して當然路頭に投げだされ、パンの危機に直面した中水技師人以下三十五名の從業員は、十七日分島協會長に『是非を善處して頂きたい』と嘆願書を提出し形勢の推移を注視してゐる

面白くない 松竹の態度 分島協會長語る

分島協會長は十七日朝歸城したが要所で左の如く語つた

實に思ひ設けぬ出來事で心配してゐる、未だ福崎德永兩氏の事情をきいてゐないのではつきりとした協會の態度は發表しかねる、しかし昨年德力の劇場問題が今日の如く解消されぬ前責任者たる大石氏に松竹の方からはたらきかけたが協會としては協會員の相互の立場から大石氏に一蹴して貰ひたいといつたこともあるので、松竹の今回とつたことについてはあまり賛成出來ないとにかく直ちに會議を開いて案を練り、福崎德永の兩氏とも立ゆくようにつとめたいと考へてゐます

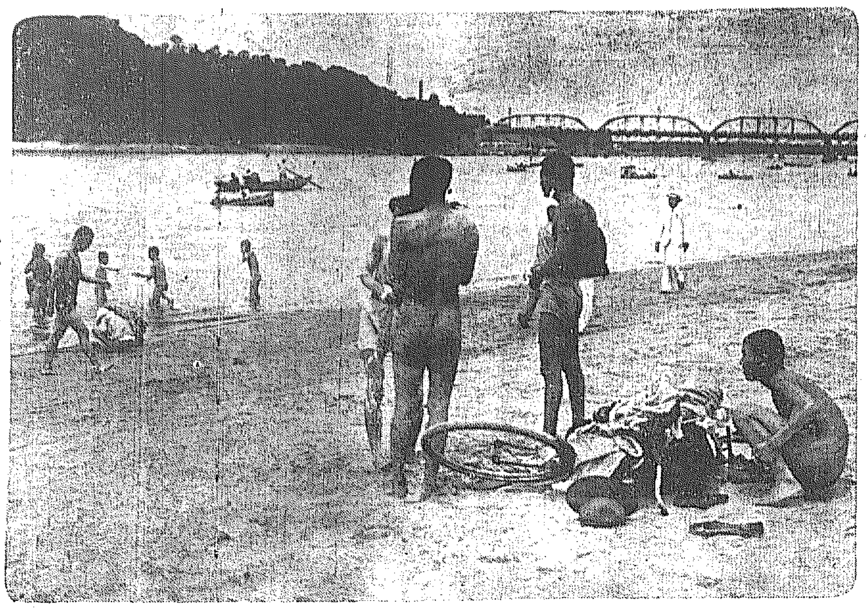

けふの漢江——正午撮す

李鍝公殿下 釜山へ御上陸

【釜山特電】李鍝公殿下には御豫定の如く十七日朝釜山御上陸、渡邊慶南道知事および官民多數の奉送裡に午前八時廿分釜山發列車で京城に向け御出發遊ばされた

けふの日曜日

けふ十七日は六月の第三日曜日——殊にお節句の翌日といふので郊外方面は賑つた

◇

正午の温度廿四度、最高廿五度二、最低十八度二で昨日より四度方水銀の降騰

◇

漢江は早くも河連が早朝から押しかけた

◇

京城運動場は實業團對抗陸上競技、日本體協主催のスカール大會が人氣を呼んで人道橋上の見物人多數

◇

薄曇の後にペルメル技と中學校の野球戰が二つもあり相當賑つた

アイスクリームは金剛山

實業團對抗 陸上競技始まる
◇午前中の成績

京城陸上競技聯盟主催、極東オリムピック選手歡迎の第一回實業對抗陸上競技會は十七日午前十一時から京城運動場に開催された、出場チームは鐵道、遞信、本府及びアスレチック俱樂部の四チーム、グラウンドの良コンディションで好記錄を見せた、午前中の記錄左の通り

百米豫選
A組 1福田（鐵）一一秒五2朴（遞）3山本（鐵）
B組 1韓（遞）一一秒三2山中（本）3岩崎（遞）

八百米豫選
1柳基春（遞）二分三秒二2白（鐵）3張（遞）4金（鐵）5邊（ア）6呉（ア）

二百米決勝
1山本（鐵）二三秒九2韓（遞）3氏家（遞）4岩崎（鐵）5福田（鐵）6朴（遞）

砲丸投決勝
1有馬（ア）一一米七二2劉約翰（鐵）3金一一米〇三五金□俊（遞）岡狄野（遞）一一米〇5齋原（遞）一一米九一6徐（遞）九米九〇

高障碍決勝
1堀井（鐵）一六秒八2山本（同）一七秒3高田（同）4宮武（遞）5橋本（遞）

棒高飛決勝
1市村（鐵）三米二〇2山中（本）三、〇3左右（鐵）4福田（鐵）

四百米決勝
1氏家（遞）五三秒二2岩崎（鐵）3森（遞）4左山（鐵）5許（ア）6堀井（鐵）

千五百米決勝
1白圭福（鐵）四分三〇秒二2柳長春（遞）3邊（ア俱）4金周（銀）5柳圭（鐵）6吳珍（ア俱）

午前中の得點

鐵道	四二、五
遞信	三一、五
アス	九、〇
本府	〇、〇

キ印歸らず

精神に異狀を呈し之が治療のため來城してゐた京畿道驪州郡大神面加山里崔興度(三七)は府内鐘路四丁目福興旅館に投宿中十六日午後五時頃付添人の隙を見て家出した儘歸宅せず家人は鐘路署に届け出た

赤痢

京城龍山漢江通寶會一號下女英之助氏(□□)は十六日發病診察の結果赤痢と判明した

大邱の阿片事件 刑事が大阪で活躍
有力藥種商を檢擧す

【大阪電話】朝鮮全土に組織的犯罪網を張るアヘン密輸事件一味の主要人物が大阪にゐることをつきとめて來阪した大邱署勝井警部補外刑事二名は、十六日から大阪府刑事課智能犯係の應援を得て、高知縣生れ柳本榮治、大阪市北區巷日町藥種商ブローカー北川榮三(□□)北濱□(□□)の三名を引致取調べ中であるが、この外に相當大きな藥種商の檢擧を見る模樣である

釜山鎭の 加藤精米火事 損害六萬八千圓

【釜山特電】十六日午後十一時卅分釜山鎭埋築地加藤精米所精米工場より出火し、選米工場及倉庫三棟三百四十坪を烏有に歸して午前零時廿四分鎭火した、損害六萬八千圓の見込み、釜山署では原因取調べ中

水魔は招く プールの犧牲者
職業學校の二年生

夏の水魔は招く——內のプールで水泳に出かけた學生の溺死があつた、十五日午前十時頃京城職業學校生徒二年生李孝鎮(二三)八宋良願君(□□)は日曜日なので友人と三人連れで三清洞京城プールに泳ぎに出かけ未だ泳ぎを知らない友人について練習すべく水に這入つたが深いところにはまつて身の動きがとれずその儘溺れたのを友達が發見、大騒ぎとなり、救助を求めて人を呼び、共力して引き上げた時はすでに多量の水をのみ冷たくなつてゐた、醫專病院に收容人工呼吸やカンフルを施したが遂に蘇生せず死體は鐘路署員が檢證の上家人に引きわたした

中等校庭球大會
◇第一回戰の成績

高等商業主催、本社後援の第三回全鮮中等學校庭球大會は全鮮各地の二十三校參加の下に十六日京城運動場テニスコートに開催、第一日は第一回戰、第二回戰——十七日は午前九時半から引續き第二回戰を行つた、午後は三回戰に入る

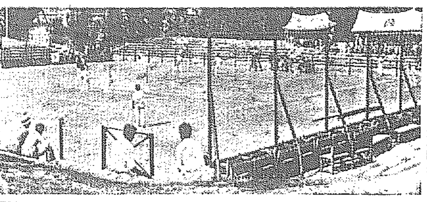

（寫眞は同大會）

第一回戰

勝		負
京城商業	—	東星商業
春川商業	—	京城工業
大邱商業	—	協成商業

第二回戰

勝		負
龍山中學	—	京城商業
大田中學	—	龍山商業
普成高普	—	中東高普
第一高普	—	中央高普
新義州高普	—	養正高普
仁川商業	—	培材高普
京城中學	—	第一高普
大田中學	—	普成高普
鐵道學校	—	善隣商業
第二高普	—	徽文高普
大邱商業	—	龍山中學
京畿商業	—	春川高普

挨大會は十七日午前八時半から三會場で遂行されたが午前中の成績は次の通りである

中等少年部

京商	三—二	道商
京師	三—二	京農
裡農	三—二	龍中
道商	一—四	京中
京師	一—四	裡農
京農	一—四	京商
龍中	二—三	京師
京中	四—一	裡農
京商	三—二	京師
裡農	四—一	道商
龍中	三—二	京農
京商	三—二	裡農
龍中	二—三	京中
京師	四—一	道商
京中	三—二	京商
京農	三—二	裡農

バスケット 女子部

京城バスケットリーグ女子部の三試合は十六日午後四時半から進明コートで擧行戰績左の通り

二高女 30（16 14 / 4 2）6 龍谷
レフエリー中島、鷲尾

女商 9（5 4 / 6 2）8 淑明
レフエリー鷲尾、中島

一高女 15（8 7 / 5 3）8 女高普
レフエリー鷲尾、中島

生活難で縊死

京城府外新孔德里一四八李南水(□□)は十六日午後三時頃自宅で縊死を遂げた、原因は生活難から

樓下洞の火事

十七日午前十一時半頃京城樓下洞共本亨方から發火、家根裏を半燒して鎭火原因は炊事場火の不始末から

今度は廣高校長を脅迫の怪事實
反校長派の教授ら生徒を操り 新保校長の辭職を強要す

【廣島電話】松山高商の校長排斥事件があつて間もなく又々廣島高等學校長新保寅次氏の辭職の要求事件が暴露した、新保校長は

校内の紛糾 から極度の神經衰弱に罹り靜養中であつたが反校長派の某教授らが策謀し同校生徒代表をして校長に面會を強要せしめ、辭職を迫り一方生徒は校長邸に晝夜の別なく張番して出入者を監視したので校長は極度の

恐怖症に襲 はれ家人達も心痛し今泉正雄氏をして辭表を認めさせこれを提出した事情が家人から漏れたので司法當局は嚴秘に調査を開始する一方廣島國防研究會理事長

矢野大佐は 某教授など同校一部教授排擊のため敢然立つことゝなつた

日蘭會商代表 珍野球試合

【バタビヤ十七日電通】日蘭會商日本代表部は十七日午前十時よりコニンブライン廣場の野球場で在留邦人組對旅行者組の野球試合を催した、メンバーは日蘭會商日本代表、民間顧問、日本記者團、ジヤワ在住邦人等で、日本代表部首席長岡氏始球式を行ひ、木村顧問が審判を承り、在住邦人及び土人を見物人として試合が始まつたが、在住邦人や土人の見物人の眼の皮をよらせる珍な珍擬振りをみせた

全鮮學生相撲大會

朝鮮新聞社主催第七回全鮮學生相撲大會

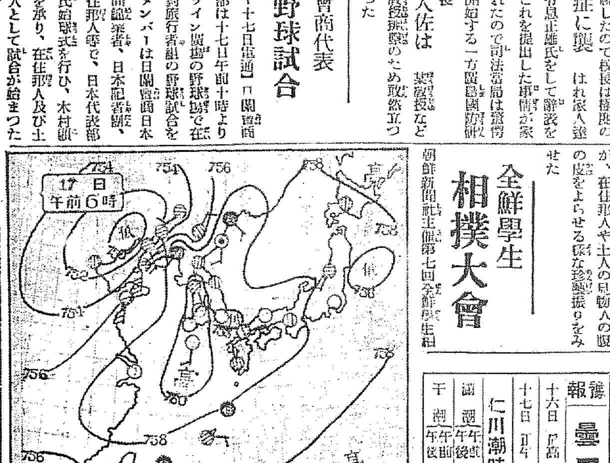

あすの天氣(18)

十七日概況 熱河には七百五十粍位の低氣壓が滯留してゐるので北支那、滿洲及半島中部以北は曇り勝で所々驟雨模樣となつてゐる。又昨朝花英大島附近にあつた低氣壓は北東に進み今朝は三陸沖にあり、裏日本及北海道は一帶に梅雨空で東北地方では小雨を催してゐるが、本邦西部朝鮮南部及南支那は高氣壓の圏内にあつて晴勝である氣溫は元山釜山及中江鎭は平年より三四度高いが其他は内鮮を通じて稍低目である

あすの豫想 熱河の低氣壓は徐々に東北東に進むから明日南部は晴曇半するも、中部以北は概して曇り勝、北部では所々驟雨があるだらう

豫報 曇一時晴

十六日 最高 二三・二（雲峴）
十七日 最低 一四・〇（北漢）

仁川潮時（十八日）

	午前	午後
滿潮	八.四〇	九.一〇
干潮	二.五〇	三.三六

夏服 市内へ御來觀 地方注文ハ身長、體重及ビ年齢御記入ノ上、送料廿六錢御前送ノ事 カタログ進呈
背廣 黒セル 折衿上衣A四圓 B八圓 同ズボンA三圓半 B五圓 ・白セル ズボンA四圓 B八圓
鼠セル 三ツ揃 金廿圓 ●シルクポーラル 三ツ揃 金十八圓 (背廣向、老年用) 金廿五圓 金卅圓 金卅五圓
ババリーオーバー A四圓 B五圓 C八圓 D十圓 ●白紋織 チヨッキ金一圓五十錢
白ポプリン 折衿上下 金六圓 白麻代用 白ポンチ 詰衿上下 金四圓 實用ズボン鼠色 一圓五十錢
大阪中之島 大阪洋服學校 振替大阪一九〇九八番 電話土佐堀二七五一番
洋服裁斷講義録 金廿圓 ● 校内生 校外生 生徒募集

朝鮮みやげにツルチュク貰つた人が大喜び

紳士服熟練裁縫師募集
1 募集人員 五拾名
2 試驗日 六月拾九日 午前九時
3 希望者ハ拾九日迄ニ履歴書本人持參サレタシ
昭和九年六月十六日
三中井洋服部（四階）

專賣特許 中島式製粉機 九年型は製粉能率が二倍になりました
長谷部搗鑛機
ライト輕油發動機 二馬力より十八馬力まで (カタログ進呈) 御請求は要三錢切手 弊社にて實地運轉狀態を御參觀願ひます ⦿經費は一度機械は永久⦿
鐵山農具 界覇王
滿鮮販賣所 長谷部工場營業所 京城府元町三丁目百十七番地 電話龍山一四三七番 振替京城一八二四三番

感激の特別發賣
敵艦見ゆ 浪花節 天光軒滿月 二枚 映畫説明 濱口龍太郎 二枚 青年歌 吉田一男 一枚
軍神大東郷 浪花節 天光軒滿月 二枚 映畫説明 濱口龍太郎 二枚 行進曲 曾我部邦夫 一枚 青年歌 吉田一夫 一枚 唱歌 寺内眞子 一枚
全國蓄音器店にて大發賣 一枚 各八十錢
タイヘイレコード

(性愛生活) 夫婦讀本 附錄 確實な避妊法圖解

桃屋のびわと桃の詩

大原 毛生液ペトロール

てんかん ヒキツケ・腦貧血 中風・ヒステリー 『腦の病』の手當法
腦の病は華やかな人生の暗影です記憶が減り小心で體が弱く、人前で卒倒する等誠に惨めなもの、キツト治療せねばなりません幸ひ私方は古くから腦の病を研究し、獨特の藥劑と攝生療法を記述した良書『甦生錄』を無料で送つてゐますが、本書の手引でヒミツに治療が出來て感謝狀が實に澤山あります。京城愛讀の病者は和歌山市片岡町(城の側)藥劑師富吉榮作又は神戸市山本通五丁目武徳殿隣富吉宛照會され上

淋疾新療藥 Aトリート
藥學ノ理想ヲ實現セル最短期淋疾新治療藥!
價 1.20 2.50 5.00 各藥店ニアリ

マツチ 京城北米倉町六九

懸賞マークー合せ 森永ミルクキャラメル
やさしいケンショウ! 規定カードはサックの中に入つてゐます すぐにあつめて出しませう!
第三回森永キャラメル懸賞 いよいよ開始

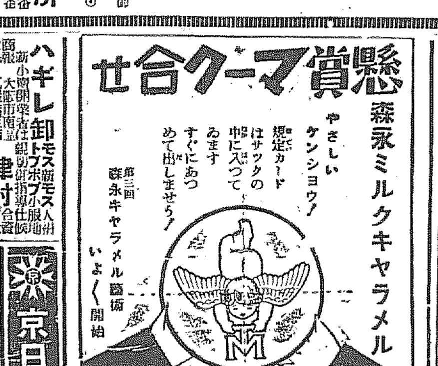

ハギレ卸 モス新モス人絹 ... 津村合資會社

投網釣具 極上麻糸製
四分目二尋 拾圓
四分目二尋半 拾參圓
五分目二尋 八圓
五分目二尋半 拾壹圓
京城府明治町一丁目（交番向側） 漁具釣具 秋岡商會 電話本局四三九〇番 振替京城一二五六番 (御小賣定價表進呈)

山口樂器店
夏！山に海に ビクトロラ蓄音器 J2-5型 50.00
コロムビア蓄音器 N203號型 35.00
京城本町 電話本局三三五三

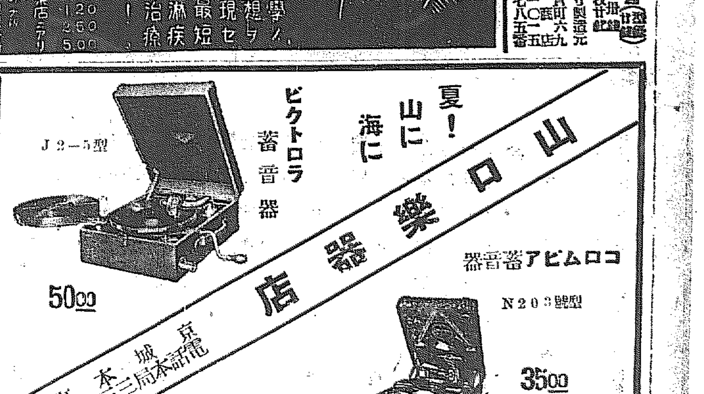

京日案內 五號活字十五字詰一回五行一圓五十錢 増料金は前納の事
看護 婦内地人 ... 平和貸座敷組合
金融 官公吏に限り 至急秘密金融致します 京城初音町 共榮會
恩給 京城府元町一丁目 龍山
古本 なんでも高價買入ます 京城府本町 電話本局二一九五 群書堂書店
特別案內
貸間 鐵筋コンクリート建日本室洋間設備あり ひかりアパート 光熙アパート

地方版

夕刊に限り地方記事は各地の綜合編輯

大田軟式戰

道廳列車區を破り 東町郵便局を屠る

【大田】武井運動具店主催大田府店寄贈の勝旗爭奪第二回軟式野球大會は朝鮮民友新聞社大田支局の後援で十六日午後一時五十分驚風讚る新設春日グラウンドで擧行入場式に次いで前回の優勝チーム東軍山田主將より優勝旗を返還武井氏の挨拶があり道廳對列車區の第一回戰を開始〔球審〕桑原、高木(ヘ〔壘〕)三氏審判、列車區先攻で開始

四回多列車區一點をリードし道廳を熱狂せしめたが五回裏(道廳)北鄕左前安打に出で劉三振、鐵田三塁失に走者滿壘 石田一一▲捕逸に北鄕生還、石田四球、李投飛、寺門遊越安打に鐵田生還、柵橋の中前安打に石田寺門共に生還一擧四點を擧げ形勢逆轉した、葛城三飛▲六回(列車區)金左前安打、猪尻右飛、中本左前安打、市川投飛失に金生還したが後援續かず、へ(道廳)猛棒を揮ひ古谷、李の二壘打、劉の三壘打で一擧三點を加へ結局七A對二のスコアで道廳軍快捷閉戰三時四十五分

列(先)	0010010	2
車	0000043A	7A
道		
列車	尻本川角村川石 / 金猪中市榮東宮森三 / 5316294 78	
道廳	門橋城谷鄕 田田 / 李寺柵葛古北劉鐵石 / 125376849	

引續き第二回戰東町對郵便局戰は午後四時、島川(球)堤原(壘)二氏審判、郵便局先攻で開始郵軍は劈頭六點を先取して氣勢を揚げ更に五、六回に四點を加へたが、東町軍毎回着實に得點結局十二A十で東軍勝つ閉戰五時三十三分

郵(先)	6000130	10
東	0314222A	12
郵便	西崎遜上田宮 浦田 / 梁國渡升戸[illegible] / 9561470[illegible]2	
東町	命大成國方 完 / 吳金大三相李吳鄭金 / 624358791	

十字火天に嘯きて 壯烈な白兵戰

矢繼早の追擊戰に 咸南健兒意氣旺ん

【咸興】咸南道主催、學生、青訓合同演習はいよ〳〵十六日午前十一時興南港頭の上陸戰鬪に若き燃ゆる花蕾卷は展開された參加部隊は南軍咸興商業學校の元中一六五名、元南六六名、咸興商業一、六名に北軍普通學校咸興商業二、四名、咸興農業八六名、元山青訓五八名、咸興青訓四八名、興南青訓五三名の外に軍部から南軍に重機一、輕機三を配し統監秋原知事以下の幕僚部に參與、咸興々南の補助團體を合し總兵數千有餘に及んだ

興南上陸直に成興へ戰鬪隊形で追撃を終つた午後[illegible]時第十九師團長、北鮮開發學研究の途に[illegible]際から歸任の途にある渡邊參謀長も特に觀戰し若き學徒の士氣いよ〳〵揚る

興南東方高地の統裁部より南軍陣地の敵陣前高地の優勢を占め得た南軍は有利な態勢に以て三時頃高地を占領したが、海岸高地の南軍火力有力にして北軍の前進に對し南軍は陣地を固守しつゝ逐次後退して攻擊前進しつゝあり南軍主力は二時頃高地の南側において

壯烈な白兵戰に移り演習中止、次いで統裁部の戰況説明があり南軍休憩約一時間、この間北軍は戰勢不利にして咸興附近まで退却するの已むなきに至る戰況口達せられ午後一時十分北軍は興南出發、本道を西へ退却の態勢に移れば約五百米を隔して南軍追擊の態勢を採り午後一時四十分頃南軍本館の號音に南軍本道を主として退却追擊戰に入り北軍の先頭部隊は[illegible]に至る陣地一十分間休戰

引續き退却追擊戰の儘咸興市内に入り北軍が盤龍山公園に占據すれば南軍は敵の抵抗を排除しつゝ咸興市街を通過し敵の第一線陣地と認めらるゝ八六高地以東の稜線攻擊を開始した、時に午後五時三十分

爾後南軍は更に攻擊前進し北軍は逆襲に出で更に陣地の爭奪に努め殊に頂角突出台地は南軍爭奪の中心點となり互に相對峙して陣地を堅固にしつゝ午後六時に至れば「南軍は一部を現陣地に殘して捜査警戒に任ぜしめ主力は盤龍山公園(北軍)高女附地(南軍)に露營設備をなすべし」との命令を以て陣中勤務演習に移り午後六時四十分號音高く演習中止、專ら露營の設備に當り飯盒炊爨の珍らしさに打ち興ずる午後十時就寢この日馬に乘れぬ統監秋原知事は專ら自動車を以て戰線を馳驅したが夜は盤龍山公園に統監部員と共に宿營して翌日の掃蕩戰を待つ

南鮮電氣の値下げ

動力は全州も群山と同率 電燈は一割の低減

【全州】南鮮電氣會社の電氣料金改訂は豫て本府當局へ申請中の處十六日總督の指令があつた由、改訂料金は未だ決定せぬのでその詳細を發表されないが、動力は全州も群山同率に引下げられ電燈料金は大體本社の料金並に一割方引下げの豫定である、而して右は六月一日に遡つて實施の筈である

松汀里川開き

餘興で賑ひ 觀衆も殺到

【松汀里】川開きは十六日擧行朝來好天に惠まれて各方面の觀客殺到し盛況を呈した

くボサイレンを合圖に松汀神社佐藤神職によつて型の如き修祓式をすまし祝賀會に移り紅桔亭にて二組の餘興よろしく午後四時附近その附近の池のボートレース、素人角力マラソン競走などの催しがあつて

傷藥の祟り

夫婦が重態

咸興製の毒賣藥 その筋で分析試驗

【咸興】咸州郡德川面興城里金逸良(ﾆﾆ)はこの程咸興製藥所賣藥行商人九萬(ｺﾞ)から傷藥を買求めて顏に塗布したところ直に全身はれ上り激痛たえしく苦悶し初め、看護に當つた妻まで顏面腫れ兩人とも重態に陷つたのを十三日咸興府警察署で關込み道衞生課衞生課に分析試驗方を依頼して來た、まだ結論は明かでないが右の賣藥は咸興府黄金町の賣藥製造業金利斗から調入れたものである

列車少年を轢く

【光州】十三日午後二時頃木浦發三二六列車が全南務安郡右谷面鳳山里で同里村農林長男朴貴希(ﾆ)を轢き重傷を負はせたまゝ同列車は進行してしまつたあと、午後四時半木浦發三二一列車が現場通過急停車して同人を車内に收容

券番詐欺

豫審終結し 公判に廻す

【釜山】釜田草梁の藝妓券番事件として注目されてゐた水晶町朴九元妓生券番(ｲﾝ)にかゝる詐欺事件は釜山地方法院宮川豫審判事係で豫審進行中のところ十六日豫審終結有罪と決定し法院合議部に廻付され近々公判開廷の筈、同人は釜山水晶町山の手方面に新設券番を設置するため各方面から一萬四千圓を詐取した事件で使途の大部分は不明である

黄海殉職警官招魂祭

【海州】黄海道殉職警察官招魂祭は十六日午前八時から道廳前廣場で郞知事、張警務課長、佐々木內務部長、吉川警察部長その他道所屬部課長、官民有志等出席、警察官殉職者招魂祭が執行された參列のもとにいと嚴肅に執行されたが參列の一同は故人の記憶に新なるものがあつた、なほ道內殉職警察官は平間警部、[illegible]國、境巡査、小澤鄕一、富田吉五

一千の合流匪賊團

外岔溝を狙ふ

すでに太陽山附近まで進出 緊張の守備隊待機

【新義州】上流對岸佛安、桓仁の道管下の合流匪賊一千名は十六日北方三里にある太陽山附近まで進出、武器を有し勢力侮り難いもの縣界に繼接する「公平」及び興邊の端午前にわが守備隊駐屯地楚山對岸外岔溝を襲擊すべしと嚴語しがあるので外岔守備隊は同地の警備警戒機關を督勵して警戒中なるは楚山守備隊でも駐屯憲兵隊とともに出動準備を整へ待機中された

蓮池の夏姿—海州スケッチ

夫婦喧嘩で妻を撲殺

【醴川】醴川郡上西面三洞里任某(ﾆﾆ)は去る十日自宅で妻安氏(ﾆﾆ)と夫婦喧嘩の末過つて安氏を撲殺その後何喰はぬ顏をして自宅に潛伏中を十三日醴川署に引捕へられ十四日過失致死で醴川支廳に起訴された

通り魔の出沒

農繁期に荒し廻り 慶北警備陣大異狀

【大邱】昨冬來強盜らしい強盜も出ず比較的平穩であつた慶北道警備線に去る一日漆谷郡枝川面新洞里[illegible]府錦町に現れた持兇器說教強盜事件發生以來大邱府を中心に通り魔のやうに怪盜出沒し強盜入件、鬧片密輸團の跋扈などで大邱署は目まぐるしい不眠不休の活動を續け水も漏らさぬ捜査網を張つてゐる

十五日午前二時頃聞慶郡永順面浦里安某錢(ﾆﾆ)方に一名の強盜が土塀を乘り越えて屋内に侵入し懷中電燈を照し脅れておド〳〵してゐる女の身體檢査をなし腹巻から現金三圓餘を強奪逃走したが所轄聞慶署で非常線を張り犯人捜探の結果同西面面店村里を徘徊中を逮捕

ケチな強盜

僅か三圓餘を奪ひ すぐ網に引かゝる

第二守備隊

後期入營兵

【新義州】平北第二守備隊管下の八年度後期入營兵百廿餘名は十五日午前六時五十八分着列車で來新多數官民諸團體の出迎へをうけながら新義州守備隊に入つたがその

婦人の田植競技

各面から選手を出して 「屋外勞働を獎勵」

中七十三名は同夜新義州守備隊に一泊、十六日午前六時自動車で昌城楚山の兩守備隊に入隊すべく出發した

【咸興】咸州郡農會咸興水利組合共同主催の婦人田植競技會は十八日午前十時から州西面事務所附近で施行、各面から選出した四名一組約八十名の選手により植付時間技術等につき審査の上一等十六圓二等十圓、三等五圓の賞金を授與する外出場選手には七十錢の日當を給し農村婦人の屋外勞働の獎勵に資する筈

火藥を盜む

十三日夜東城町一丁目丸島銃砲火藥店に忍び入りダイナマイト十四個を竊取逃走した事件がある同日大邱署では刑事を總動員して捜査の結果現品は附近の畑の中から發見したが犯人は何れに逃走したか引續き嚴探中

釜山にも辻強盜

目潰しして 折鞄を奪ふ

【釜山】十五日午後十一時すぎ釜山大倉町一丁目松屋旅館の帳場日置久太郎さん(ﾆﾆ)が齋水町一丁目の自宅前で歸宅の途中怪漢に襲撃され顏面に目潰しの砂を投げつけられひるんだ隙を携へてゐた現金廿九圓入の折カバンを強奪された事件があり釜山署では過般草梁高等病院の強盜犯人が未だ檢擧されぬ折柄とて躍起となり犯人捜査中

不正繭商人跳梁

無許可で無智な農民から 買占めて鞘を喰ふ

【大邱】繭價安につけ込む不正商人が跋扈し仲間に介在して無智の農民から生繭を吸ひとつてゐるので當局では嚴重警戒中十四日午前十一時頃怪しい男が生繭を買つてゐるのを巡回取締員道蠶業技手嬰原金作、安相珍の兩氏が發見行詰大邱署に突き出した、同署で取調べの結果、達城郡論昌面月山洞四〇九徐鶴龍長男徐泰洪(ﾆ九)で無許可で同面大邱鋼門堂で生繭を一貫目二圓三十錢で六十五貫も買占め大邱で賣却せんとしたものであり即決で罰金三十圓に處せられた

偽繭取締員

繭賣を襲ふ

一夜監禁して暴行 繭を盜み出金強要

十四日達城郡論昌面三山洞に繭出廻りを奇貨とする二人組の偽繭取締員が現れた慶尚道郡論昌面金相錫氏が十四日人夫二名を雇つて生繭四十貫を牛二頭に積み大邱に搬出途中二人の男が俺達は繭取締員だがお前達は密賣買の疑ひがあるから取調べると稱し右スリチビに連込み監禁毆打したので一名の人夫はそのまゝ止め置かれ翌十五日朝に至つてお前達のため宿錢を使つたから三圓十錢を出せと強要恐喝し約十四貫目を取されてゐた同人はそのまゝ大邱に出て生繭を賣り捌ひ逃走した後が生繭を調べてみると約十四貫目を取されてゐた同人は大邱署に屆出でたので同署では各地に手配犯人捜査中である

麗水に腦膜炎

死亡後判明

【光州】全南道麗水邑本町料亭海月方矢野幸枝(ﾆ五)は十二日死亡したが流行性腦脊髓膜炎の疑ひがあるので道衞生課で檢査中のところ十五日腦脊髓膜炎と決定した、麗水署では直ちに豫防注射を實施するとともに嚴重防疫中

した事情を知りながらこれを販賣してゐたものである

幽靈看板で取込み詐欺

二人組んで大稼ぎ 豫審終結公判廻し

【平壤】兵庫縣飾磨郡津田村大西萬吉(ﾆ八)平壤府水玉里張基洙(ﾆ)兩名の詐欺事件は平壤地方法院越尾豫審判事の手で審理中のところ十六日豫審終結有罪と決定大西は取込詐欺の常習犯人で明治三十八年以來罰金五回懲役五年に處せられ六年前に新義州刑務所を出所したもので、なか〳〵巧妙な詐術をもつて「共益商會」「東洋公司」等の幽靈看板をもつて石炭、材木果物等を販賣してゐる如く見せかけて京城、新義州、平壤、鎭南浦京義沿線各地を荒し廻り張は詐取

平壤競馬

馬券の賣塲 九萬圓突破

【平壤】平壤競馬は去月廿四日から一週間、臨時競馬九日から六日間執行、入場者は有料千八百二十八人、無料四千九十一人で馬券の賣揚高は前競馬が九萬八千七百八十二圓、臨時競馬が二萬六千七百三十三圓、合計九萬五千五百十五圓で豫想外の成績を納めた

人の動き

▲中原郵局平壤支局長 十五日海州市内各方面を歷訪新任挨拶同夜一山樓で披露宴
▲朴齊昇氏(黄州郡守) 十九日黄州、利川方面へ
▲李晉觀(黄州郡屬)▲久池井幸次氏(蠶業技手)▲韓麟爲氏(蠶業技手)同上
▲兪仁穆氏(本社廣州通信員)同上
▲西鑛三郎氏(本府衛生課長)に十六日内地から釜山通過北行
▲伊藤四郎氏(京城府尹)水道協會支部會議のため釜山に出發中のところ十六日歸任

和信連鎖店設立趣旨書

朝鮮の商業は未だ其發達幼稚にして就中日用品配給組織は舊套を脱せず僅かに原始的なる市場制度に依り其機能を保ちつゝあり業界の不振は言はずもがな一般消費者の不便亦莫大なり。

弊社は平素よりかゝる現狀を改革して商業朝鮮の建設の爲に貢献せんこと期したりしが今回あたかも弊社の業務一段の躍進を見之が擴張策を講究する時機に當れるを以つて昭和九年度の新事業として和信連鎖店を設置し地方商業界に一大改革を齎さん計劃を打立てたり。即朝鮮全道に亘り市場所在地一千四百九十七個所中重要地約一千個所を選擇し之を四級に分ちて連鎖店を設置し地方の有志をして經營せしむると同時に弊社は專ら此等の連鎖店の利益の爲に第一に資金の融通を援け第二に仕入の合理化を期し第三に販賣方法の改善に努め以つて各連鎖店自身の繁榮と消費大衆の便益とを圖り地方經濟界の振興を期せんとす。

一千連鎖店の設立!斯かる計劃は朝鮮に於いて空前の企圖にして和信獨特の地位と朝鮮販賣市場の特殊事情の兩者相俟つにあらざれば實現覺束なく絕對に他の追從を許さざるものと信ず本計劃實現の曉には朝鮮の一大經濟單位となり地方發展の媒介ともなり商人訓練の機關ともなつて商業朝鮮の前途に大なる役割を演ずべし實業に志す滿天下の人士は奮つて此擧に參加し朝鮮産業の將來の爲めに一臂の力を惜まざらんことを冀ふ。

昭和九年六月十五日

京城鍾路
株式會社 和信

和信連鎖店募集要項

一、區域 連鎖店設置區域ハ當分ノ間朝鮮内ニ限ル
一、場所 連鎖店ハ府邑及重要ナル市場所在地ニ各一個所宛設置ス
一、資格 連鎖店設立ヲ志願スル者ハ商店ヲ新設セントスルモノナルト既ニ商業ニ從事セルモノナルトヲ問ハズ身元確實ニシテ相當ナル擔保物ヲ提供スベキ用意アル者ニ限ル
一、等級 連鎖店ノ等級ハ各地方ノ人口及消費狀態ヲ參酌シ左記ノ如ク四級ニ分ツ
　一級 在庫高 五千圓以上　三級 在庫高 二千圓以上
　二級 在庫高 三千圓以上　四級 在庫高 一千圓以上
　但在庫高一萬圓以上及大都市ノ希望者ハ特別契約トス
一、擔保 連鎖店ヲ經營セントスルモノハ取引ニ對スル擔保トシテ適當ナル不動産ヲ本社指定ノ方法ニ依リ根抵當權ヲ設定スルカ又ハ有價證券或ハ銀行信用狀ヲ提出スルコトヲ要ス
一、申込方法 志願者ハ本社ニテ制定シタル「連鎖店設置願書」ヲ請求シ詳細記入ノ上提出スル事ヲ要ス
一、考査 前記設置願書ニ依リ本社ニテ考査ノ上適當ナリト認メタル時ハ正式ニ契約ヲ締結ス
一、期限 第一期申込書提出期限ハ本年七月十五日迄トス

和信連鎖店の特長

一、現金出資ヲ要セス
擔保ヲ提供スレバ無利息ニテ商品ヲ配給スル故ニ現金出資ヲ要セズシテ商業ヲ營ムコトヲ得
一、特別長期取引
商品代金ノ決濟ハ諸慣例ヲ破リ四個月乃至五個月迄ノ長期手形ヲ以テ爲シ商品ヲ賣捌キテ後代金ヲ決濟セシム
一、金利ノ心配ナシ
擔保物アリト雖モ之ヲ資金化スルニハ金利ヲ拂ハネバナラヌ然ルニ和信連鎖店ノ取引方法ハ以上ノ如ク擔保ヲ提供セバ無利子ニテ商品ヲ配給スルヲ以ツテ金利ニ追ハルル慨ナシ
一、仕入ノ合理化
商品ハ和信ニ於テ製造元ヨリ多量且ツ直接仕入レテナスヲ以ツテ多量生産ニ依ル生産費低下又ハ中間利益ノ冗費ヲ排除シ仕入原價ハ他ノ追從ヲ許サザル廉價トナル
一、配給圓滑滯貨減少
適當ナル都市ニ配給所ヲ設置シ商品配給ノ圓滑ヲ期シ且ツ各地方ノ特殊ノ需要狀況ニ依リ商品ヲ循環セシメ滯貨ヲ減少セシム
一、販賣ノ指導改善
本社ニ特ニ指導部ヲ設ケ各連鎖店ヘ指導員ヲ派遣シ實地經營方針ヲ指導スル外月報ノ發行、商業視察團招待見本市開催模範店施設等ノ改善方ヲ講ズ
一、返品ノ便法
連鎖店主ガ注文シタル商品ト雖モ 不要ノ場合ハ返品スル便法アリ
一、在庫品處理モ容易
在庫品過多ニシテ困難ナル場合ハ本社ニ報告シ有利ニ處分スベキ方法アリ
一、廢店ノ時引受方法
已ムヲ得ザル事情ニ依リ連鎖店廢業ノ場合ハ本社ガ之ヲ引受クル方法アリ

創設紀念大特典

第一期募集期間内(七月十五日迄)ニ御申込アル方ニハ左記各種ノ特典ト其他色色ノ便宜ヲ圖ル。好機ヲ逸スル勿レ

一、設備費ノ貸出
設備費ト開店準備ニ關スル費用ハ之ヲ銀行利子ニシテ貸出ス
一、店舖築造無料相談
店舖ノ新改築ニ對スル設計ハ無料ニテ相談ニ應ズ
一、商業實習ノ機會
本社ニ於テ連鎖店主又ハ店員ニ商業實習ヲナス便宜ヲ與フ
一、全鮮景品附大賣出參加
全朝鮮景品付大賣出シニ參加ノ權利ヲ與フ 但入賞景品費ハ全部本社負擔トス

案内書進呈

詳細ナル案内書ヲ進呈ス、葉書ニ住所氏名等ヲ楷書ニテ明記ノ上京城鍾路和信支店課宛申込マレタシ

和信

七寶の柱 (31)

小島政二郎 作
岩田專太郎 畫

黒髪(三)

『只今。』
格子を明けたが、返事がなかつた。森閑とした家の中にヒツソリとしてゐて、どこにもあかりの色がさしてゐなかつた。
『チエツ。』
外から歸つて來て、家に女房のゐない位寂しいことはなかつた。
信輔は、格子の上の電燈を明け、茶の間の電燈を附け、臺所の電燈を附け、座敷の電燈を附け、――家中の電燈を附けて廻つた。
どこにも、お梅はゐなかつた。
『まさか風呂ぢやあるまいな。』
座敷に、コンモリ布團が被せて

なかつた。
『フ、フ、まだ惚れてゐやがるあ。』
歸つたら、一ッ風呂浴びて、サツパリとした浴衣に着替へて、ビールでも飮んで――さう思ひ思ひ歸つて來たのだが、落ち着くと、何をするのも億劫になるのが彼の惡い癖だつた。
ネトネトする手を洗ふのも面倒臭かつた。上衣を脱いで、ベトベトするカラーを外して、[illegible]を四つに折つてゴロリと横になると、夕刊を手に取つて擴げた。腹はクークー鳴る[illegible]が、一人で膳に向ふのかと思ふと

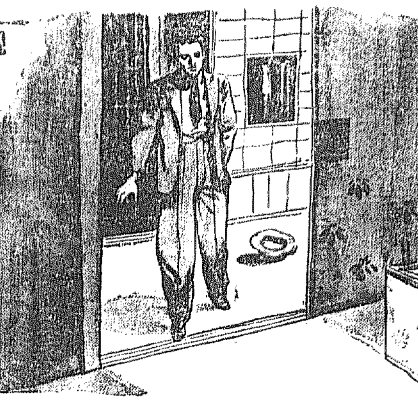

と大きく、下に『うめ』と書いてあつた。
昨日の今日故ギクリとすべきなのに、勘ぐる頭の巡りが鈍くなつてゐる彼は、何の不安もなしに封を切つた。
『あッ。』
中から一握りの髮の毛が出て來た時には、流石の彼も起き直つてゐた。
短い手紙が添つてゐた。
何事もこの髮の毛に籠めて、何も申し上げません。どうかお心を入れ替へて、立派な人間におなり下さい。それのみが私の一生のお願ひです。かしこ。
『なんでえ、こんな芝居じみた眞似をしやがつて。』
彼は髮の毛を疊へ叩き附けた。手紙を粉々に破き捨てた。
『フン、しやらくせえ、古風な眞似をしやがらあ。』
彼は髮の毛を拾つて、またカ一ぱい叩き附けた。
『フン、女が貞操の代りに髮を切つて男がそれに感激して志を立てたとなりや、さしづめ義太夫の世界だ。人を甘く見るな。』
彼は汚れた靴下で、髮の毛を落着に蹴散らした。
『俺は意地にも偉くなつて遣らねえ。』
口惜しいのか。寂しいのか、悲しいのか、口に嫌いことを云つて

あるところが見ると、何か遠くへ用足しに出掛けたことを匿つてゐると思はねばなるまい。
『天方、どこかへ金の算段に行つたのだらう。――可愛い奴さ。』
然う彼は思つても、そこはなかなか[illegible]――さう思ふと、憎い氣持もはし
「もう勘弁かつた。」
『ああ――』
欠伸を一つ、夕刊をバサリと落して、何の氣もなく向けた目に、枕の上に、合せ鏡の下から白い封筒が食み出してゐるのが見えた。手に取つて見ると、『信輔様』

ゐるのとはらはらに、彼はボロボロ涙を零しながら、灯を受けて艶かしい色を湛めてゐる髮の毛をあつちへ蹴りこつちへ蹴りしてゐた。

將棋新手合 (四)

勝 尊井山貝木准 [illegible] 讀賣木村棋所

(先手)四段 平野 [illegible]
(後手)四段 加藤 一郎

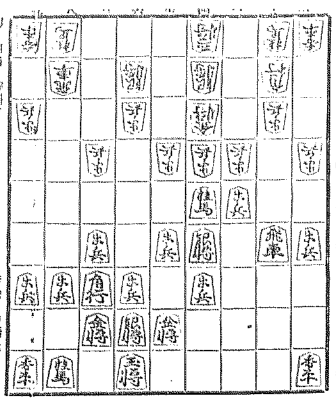

(十四回戰) ▲七六步 △同 角 ▲七角 △同 四 ▲八五飛 △同 六步 ▲五五步
▲三玉 △五銀 △同 金 △同 銀 ▲四五飛
(渡邊木七段評)(先手)三四步と取り込み局面決戦手段を選ぶのは至當である。
(後手)三二玉の防戰は、此の場合止むを得ない手である。
(先手)五五銀と進出し、角銀と桂を犧牲にして敵玉へ肉薄を圖るのは良い手である。
(先手)四四角と進出するのは、金角交換ではあるが、銀桂が全部活動する形となるから當然の働きである。
(後手)四五飛と銀桂を切るのは決戰の意味であるが敵玉の姿が如何にも手いのと自陣が崩れてゐるだけ見込のない手であるが此の場合止むを得ない。

JODK けふの番組 十八日(月)

第一放送

午前六時〇分(東)ラヂオ體操
同六時三〇分(東)基礎英語講座(三十一) 岡倉由三郎
同一〇時 氣象通報
同一一時五分 料理獻立、日用品値段、鮮魚間相場
正午 時報、今日のプログラム發表 京城府勧、水産市場發表
午後〇時五分 浪花節 勧進帳 篠田 女寶
同〇時四〇分 ニュース
同二時 運動講話 水上競技に就て(二) 城大醫學部教授 醫學博士 今村 豐
同四時 ニュース、職業紹介事項
同六時(東)名作物語 家なき子(二)
同六時二〇分(東)コドモの新聞 関屋五十二
同六時二五分(東)基礎佛語講座(二十一) 丸山順太郎
同七時〇分 ニュース、天氣豫報
同七時三〇分(東)講演 陸軍少將 河野恒吉
同八時(東)漫談 笑ひ祭 井口静波
伴奏 宇賀神味津男 松永 鐵之祐(外)
同八時三〇分(東)長唄 富士の[illegible] 杵屋金升作

第二放送

午後〇、〇五 古談 [illegible]
同二、〇〇 家庭講座(六)
同六、三〇 [illegible]
同六、五五 [illegible]
同八、三〇 ソプラノ獨唱
同九、〇〇 [illegible]
同九、三〇 京城音唱 [illegible]
同八時五〇分(大)連續講談 政宗我(上) 旭堂南陵
同九時三〇分(東)時報、ニュース、氣象通報、翌日のプログラム發表

唄 松永 鐵之助
同 松永 和十郎
三味線 杵屋 六三郎
同 杵屋 勝吉治
笛 杵屋 [illegible]
小鼓 梅屋 竹次
同 梅屋 金太郎
大鼓 梅屋 勝吉
太鼓 梅屋 正兵衞

今晩のラヂオ

◇第一放送
午後六時(東)名作物語 家なき子 東京放送管絃樂研究會
同六時二五分(東)産業ニュース
同七時〇分 勞働問題國際放送
同七時二八分(東)國內アナウンス
同七時三〇分 ゼネヴアより講演 第十八回國際勞働會議に就て 在瑞府國際勞働機關帝國事務所 所長 吉阪 俊藏
同八時(東)講演 羅馬始政第二十九回記念日を迎へて 拓務次官 河田 烈
同八時三〇分(東)東西落語めぐり(其二)――東京神田富花亭より中繼――一、高金丹ニ、音曲『吹き寄せ』三、日本手品『風流夕涼』四、猫、鼠 [illegible]

浪花節、零時五分
勧進帳 篠田 女寶
女流浪曲界の巨星、女寶獨特の方[illegible]

映畫案内

大正館
[illegible]

喜樂館
[illegible]
嬉しい頃
眠の新聞
[illegible]

[illegible]館
鯉名の銀平
月よりの使者
[illegible]

浪花館
お猿の三吉突擊隊
大高源吾
[illegible]

[illegible]館
輝く日本
アクメストの動物園
見染められた青年
[illegible]

京城劇場
日本少女歌劇座
正月風景
唐人お吉
金色夜叉
忠臣藏
[illegible]

岩見重太郎
上州七人嵐
[illegible]

明治座
曾我廼家文福
曾我廼家喜劇
[illegible]

京龍館
新婚の頃
百行の碁
娘十七八
親父極道
[illegible]

黄金遊園
三日月次郎吉
情炎の都市
元祿女
怪傑荒法師大會
[illegible]

朝鮮劇場
日本少女歌劇一座
忠臣藏
日本建設
アーサーの海水浴
[illegible]

今日は頭が重い ボンヤリする 讀書や裁縫が進まぬ こんな時に ノーシンを

髮洗ひ

花王シャンプー

洗つてすぐ結へる髮!

ふつくらと乾き上つて ウエーブがかゝり易く 艶々と仕上るお髮こそ
花王シャンプーで お洗ひになつた 十分後のお髮です

花王シャンプーはお召物のまゝ手輕に洗へて・ユスギが樂て・乾きが早く科學的にお髮の艶々しさを增して參ります

日本髮なら一回分・洋髮や少女方なら二回分 一個五錢

東京・花王石鹼株式會社長瀨商會・大阪

船舶廣告

大阪商船株式會社 定期出帆
北鮮阪神急行 ◎内鮮連絡 [illegible]
州昌丸 六月十七日 清津・城津・西湖津・釜山・博多
北鮮臺灣行 [illegible]
大連内地直行 [illegible]
大連發 うらる丸 ころんびあ丸 [illegible]

朝鮮郵船定期出帆
◎釜山低廉船中食事附
横濱直行 [illegible]
東京行 [illegible]
名古屋行 [illegible]
大阪行 [illegible]

門司基隆直行 [illegible]
大阪商船株式會社 京城出張所 電話本局 二〇三〇番
國際運輸會社
仁川 慶田組
釜山 釜山商船組

敦賀行 [illegible]
新潟・伏木七尾行 [illegible]
鹿兒島・三角行 [illegible]
上海行 [illegible]
青島行 [illegible]
大連行 [illegible]
浦鹽行 [illegible]

日本郵船定期出帆
朝鮮郵船株式會社 京城南大門通り五ノ一 電話本局四一九五番
[illegible]

威海衞・芝罘・大連行 利通號
威海衞・芝罘・大連行 共同丸
鎭南浦・大連・天津行 長山丸
仁川海岸町四 代理店 野口商會 電話二四番・一七三番

北九州商船株式會社 出帆廣告
博多直航 [illegible]
釜山出帆
北九州商船(株式)出張所 電話三四一番
仁川出帆 (代理店日鮮海運會社)
新義州安東出帆
日鮮海運株式會社 電話 五〇四・一〇八